



ΕΛΛΗΝΙΚΗ ΔΗΜΟΚΡΑΤΙΑ
ΠΕΡΙΦΕΡΕΙΑ ΑΝΑΤΟΛΙΚΗΣ ΜΑΚΕΔΟΝΙΑΣ ΚΑΙ ΘΡΑΚΗΣ
ΕΙΔΙΚΗ ΥΠΗΡΕΣΙΑ ΔΙΑΧΕΙΡΙΣΗΣ ΠΡΟΓΡΑΜΜΑΤΟΣ
«ΑΝΑΤΟΛΙΚΗ ΜΑΚΕΔΟΝΙΑ, ΘΡΑΚΗ»



Με τη συγχρηματοδότηση
της Ευρωπαϊκής Ένωσης

Ταχ. Δ/ση: Ηροδότου 28, Κομοτηνή
Ταχ. Κώδικας: 69132
Πληροφορίες: Ελένη Κουφού
Τηλέφωνο: 2531352327
Email: ekoufou@mou.gr

Κομοτηνή, 13-11-2024
Αριθ. Πρωτ.: 5774

Προς: Πίνακα Αποδεκτών

ΠΡΟΣΚΛΗΣΗ

Με τίτλο: «Ολοκληρωμένη Χωρική Επένδυση (ΟΧΕ) ΕΒΡΟΣ-ΜΕΤΑ»

Ο Περιφερειάρχης Ανατολικής Μακεδονίας και Θράκης

Έχοντας υπόψη:

1. Το άρθρο 90 του «Κώδικα Νομοθεσίας για την Κυβέρνηση και Κυβερνητικά Όργανα» που κυρώθηκε με το άρθρο πρώτο του π.δ. 63/2005(ΦΕΚ 98/Α/22-4-2005).
2. Το ν. 4914/2022 (Α' 61) «Διαχείριση, έλεγχος και εφαρμογή αναπτυξιακών παρεμβάσεων για την Προγραμματική Περίοδο 2021-2027, σύσταση Ανώνυμης Εταιρείας "Εθνικό Μητρώο Νεοφυών Επιχειρήσεων Α.Ε."», και ειδικότερα το άρθρο 25 παρ.4 όπως ισχύει.
3. Το ν. 3852/2010 (Α' 87) «Νέα Αρχιτεκτονική της Αυτοδιοίκησης και της Αποκεντρωμένης Διοίκησης Πρόγραμμα Καλλικράτης» (ΦΕΚ 87/Α/07.06.2010), όπως ισχύει.
4. Το ν.4488/2017 «Συνταξιοδοτικές ρυθμίσεις Δημοσίου και λοιπές ασφαλιστικές διατάξεις, ενίσχυση της προστασίας των εργαζομένων, δικαιώματα ατόμων με αναπηρίες και άλλες διατάξεις» (ΦΕΚ 137Α/13-09-2017) και συγκεκριμένα τα άρθρα 39 & 40.
5. Το ν.4555/2018 (Α' 133) για τη Μεταρρύθμιση του θεσμικού πλαισίου της Τοπικής Αυτοδιοίκησης -Εμβάθυνση της Δημοκρατίας-Ενίσχυση της Συμμετοχής-Βελτίωση της οικονομικής και αναπτυξιακής λειτουργίας των Ο.Τ.Α. [Πρόγραμμα «ΚΛΕΙΣΘΕΝΗΣ Ι»].
6. Το π.δ. 144/23.12.2010 (ΦΕΚ 237/Α/27.12.2010) Οργανισμός της Περιφέρειας Ανατολικής Μακεδονίας και Θράκης όπως έχει τροποποιηθεί και ισχύει.
7. Την αριθ. 27/2023 απόφαση του Πολυμελούς Πρωτοδικείου Ροδόπης (ΔΙΑΔΙΚΑΣΙΑ ΕΚΟΥΣΙΑΣ ΔΙΚΑΙΟΔΟΣΙΑΣ) επικύρωσης του αποτελέσματος της εκλογής των περιφερειακών αρχών της Περιφέρειας Ανατολικής Μακεδονίας και Θράκης και ανακήρυξης του Περιφερειάρχηστην Περιφέρεια Ανατολικής Μακεδονίας και Θράκης.
8. Το από 17/12/2023 ΠΡΑΚΤΙΚΟ ΟΡΚΩΜΟΣΙΑΣ του Περιφερειάρχη Ανατολικής Μακεδονίας και Θράκης.
9. Την με αριθμ. πρωτ. 4575/20.01.2023 (Φ.Ε.Κ. 268/τ.Β' /20.01.2023) απόφαση του Υφυπουργού Ανάπτυξης και Επενδύσεων: «Τροποποίηση και αντικατάσταση της υπ' αρ.84540/02.09.2022 απόφασης του Υφυπουργού Ανάπτυξης και Επενδύσεων για την «Αναδιάρθρωση της Ειδικής Υπηρεσίας Διαχείρισης Προγράμματος "Ανατολική Μακεδονία, Θράκη" σύμφωνα με την παρ. 10 του άρθρου 65 του ν. 4914/2022 (Α' 61) και αντικατάσταση της υπό στοιχεία 32674/ΕΥΘΥ 330/23.03.2015 (Β' 714) υπουργικής απόφασης» (Β' 4701)».

10. Το εγκεκριμένο από την Ευρωπαϊκή Επιτροπή «Εταιρικό Σύμφωνο Περιφερειακής Ανάπτυξης 2021-2027», αρ. απόφασης C(2021)5617/29.07.2021 (CCI2021EL16FFPA001).
11. Η υπό στοιχεία C(2024) 3381 final/15.05.2024 Εκτελεστική Απόφαση της Ευρωπαϊκής Επιτροπής για την τροποποίηση της εκτελεστικής απόφασης C(2022) 6510 για την έγκριση του προγράμματος «Ανατολική Μακεδονία, Θράκη» για στήριξη από το Ευρωπαϊκό Ταμείο Περιφερειακής Ανάπτυξης και το Ευρωπαϊκό Κοινωνικό Ταμείο Plus (ΕΚΤ+) στο πλαίσιο του στόχου «Επενδύσεις στην απασχόληση και την ανάπτυξη» για την περιφέρεια Ανατολικής Μακεδονίας, Θράκης στην Ελλάδα (CCI2021EL16FFPR006), όπως ισχύει.
12. Τον Κανονισμό (ΕΕ) 1060/2021 του Ευρωπαϊκού Κοινοβουλίου και του Συμβουλίου της 24ης Ιουνίου 2021 για τον καθορισμό κοινών διατάξεων για το Ευρωπαϊκό Ταμείο Περιφερειακής Ανάπτυξης, το Ευρωπαϊκό Κοινωνικό Ταμείο+, το Ταμείο Συνοχής, το Ταμείο Δίκαιης Μετάβασης και το Ευρωπαϊκό Ταμείο Θάλασσας, Αλιείας και Υδατοκαλλιέργειας, και δημοσιονομικών κανόνων για τα εν λόγω Ταμεία και για το Ταμείο Ασύλου, Μετανάστευσης και Ένταξης, το Ταμείο Εσωτερικής Ασφάλειας και το Μέσο για τη Χρηματοδοτική Στήριξη της Διαχείρισης των Συνόρων και την Πολιτική των Θεωρήσεων.
13. Τον Κανονισμό (ΕΕ) 1058/2021 του Ευρωπαϊκού Κοινοβουλίου και του Συμβουλίου της 24ης Ιουνίου 2021 για το Ευρωπαϊκό Ταμείο Περιφερειακής Ανάπτυξης και το Ταμείο Συνοχής.
14. Τον Κανονισμό (ΕΕ) 1057/2021 του Ευρωπαϊκού Κοινοβουλίου και του Συμβουλίου της 24ης Ιουνίου 2021 περί ιδρύσεως του Ευρωπαϊκού Κοινωνικού Ταμείου+ (ΕΚΤ+) και καταργήσεως του κανονισμού (ΕΕ) αριθ. 1296/2013.
15. Το «Σύστημα Διαχείρισης και Ελέγχου (ΣΔΕ) 2021-2027» <https://www.espa.gr/el/Pages/SDE.aspx>.
16. Τη με α.π. 114947/01.12.2022 (Β' 6132) απόφαση του Υφυπουργού Ανάπτυξης και Επενδύσεων «Εθνικοί κανόνες επιλεξιμότητας δαπανών για τα προγράμματα του ΕΣΠΑ 2021-2027».
17. Την Υπουργική Απόφαση με αρ. 114274 (ΦΕΚ 6131/Β/01.12.2022) με θέμα «Διαδικασίες ελέγχου νομιμότητας διαδικασιών ανάθεσης και εκτέλεσης δημοσίων συμβάσεων στο πλαίσιο των Τομεακών και Περιφερειακών Προγραμμάτων του ΕΣΠΑ 2021-2027 (έλεγχος δημοσίων συμβάσεων του άρθρου 38 του ν.4914/2022-Α' 61)» όπως ισχύει.
18. Την Υπουργική Απόφαση με αρ. 110565 (ΦΕΚ 5958/Β/22.11.2022) με θέμα «Διαδικασία υποβολής και αξιολόγησης ενστάσεων επί των αποτελεσμάτων αξιολόγησης αιτήσεων χρηματοδότησης ένταξης στα Προγράμματα ΕΣΠΑ 2021-2027 [(ένσταση παρ. 7, άρθρου 36 του ν. 4914/2022 (Α' 61))».
19. Την με α.π. 124143/ΕΥΣΣΑ/21-12-2022 εγκύκλιο του Υπουργείου Ανάπτυξης και Επενδύσεων για τις «Κατευθύνσεις για την επιλογή και σχεδιασμό των στρατηγικών στο πλαίσιο των ΟΧΕ -ΒΑΑ και ΤΑΠΤΟΚ».
20. Τον «Οδηγό Εφαρμογής για τη συγκρότηση των Ομάδων Υποστήριξης της Διακυβέρνησης των ΟΧΕ και ΟΧΕ-ΒΑΑ για την Περίοδο 2021-2027».
21. Την με α.π. 2309/18.4.2023 Απόφαση του Περιφερειάρχη Ανατολικής Μακεδονίας και Θράκης με θέμα: «Συγκρότηση Περιφερειακής Ομάδας Διακυβέρνησης των στρατηγικών στο πλαίσιο των ΟΧΕ και ΟΧΕ-ΒΑΑ της Περιφέρειας ΑΜΘ».
22. Τη «Σύσταση, συγκρότηση και ορισμός μελών Ειδικής Επιτροπής για την κατάρτιση Ειδικού Αναπτυξιακού Προγράμματος για τον Έβρο» (ΦΕΚ Β/6595/21.11.2023 όπως έχει τροποποιηθεί και ισχύει).
23. Το Τελικό Παραδοτέο «MASTER PLAN» για την Αναπτυξιακή Προοπτική της περιοχής του Έβρου, Οκτώβριος 2024 όπως αυτό έχει αναρτηθεί στην ιστοσελίδα www.evrosmetata.gr.



Καλεί

την:

- **Περιφέρεια Ανατολικής Μακεδονίας και Θράκης**, ως αρμόδιο Χωρικό Φορέα, για την υποβολή **Ολοκληρωμένης Χωρικής Επένδυσης (ΟΧΕ) «ΕΒΡΟΣ-ΜΕΤΑ»** προκειμένου να εγκριθεί στο πλαίσιο του Περιφερειακού Προγράμματος «Ανατολική Μακεδονία, Θράκη 2021-2027» (ΠεΠ ΑΜΘ 2021-2027).

1. ΑΝΤΙΚΕΙΜΕΝΟ ΠΡΟΣΚΛΗΣΗΣ

Στο ΠεΠ ΑΜΘ 2021-2027, στο πλαίσιο της 1^{ης} αναθεώρησής του (Μάιος 2024) προστέθηκε η δυνατότητα εκπόνησης μιας ακόμη Ολοκληρωμένης Χωρικής Επένδυσης (ΟΧΕ) στη ζώνη επιρροής της καταστροφικής πυρκαγιάς του Αυγούστου του 2023 στην περιοχή της Περιφερειακής Ενότητας (ΠΕ) Έβρου (ΕΒΡΟΣ-ΜΕΤΑ) (<https://evrosmeta.gr/>).

Η ΟΧΕ «ΕΒΡΟΣ-ΜΕΤΑ» αποτελεί υποσύνολο του Ειδικού Αναπτυξιακού Προγράμματος για την ΠΕ ΕΒΡΟΥ που συντάχθηκε με αφετηρία την πολυήμερη (17 ημέρες) και μεγαλύτερη δασική πυρκαγιά σε έκταση που έχει καταγραφεί ποτέ σε Ελλάδα και Ευρώπη η οποία ξεκίνησε στις 19 Αυγούστου του 2023 και εν συνεχεία αναπτύχθηκε σε πολλά μέτωπα έχοντας ως κύρια χαρακτηριστικά την υψηλή σφοδρότητα και την ταχύτατη εξάπλωση (Παράρτημα Α. Καμένη Έκταση Πυρκαγιάς Αυγούστου 2023).

Από την πυρκαγιά επλήγη κυρίως το δασωμένο τμήμα του Έβρου με ιδιαίτερα αρνητικό αποτύπωμα στο φυσικό περιβάλλον και τη βιοποικιλότητα της περιοχής. Η πυρκαγιά αποσταθεροποίησε την τοπική οικονομία, την τοπική ζωή και την κοινωνική συνοχή ενώ επηρέασε βαθύτατα και τους ανθρώπους. Παράλληλα έπληξε την αισθητική και την πράσινη εικόνα του Έβρου που λειτουργούσε ως θεματοφύλακας του τουρισμού και ως βασικός πόλος έλξης επισκεπτών. Για το σχεδιασμό της λαμβάνεται υπόψη η σοβαρή διατάραξη της ανάπτυξης/χωρικής συνοχής και του επιπέδου διαβίωσης των κατοίκων της περιοχής, κυρίως του κεντρικού και βορείου Έβρου, των οικισμών πέριξ του αστικού κέντρου του Δήμου Αλεξανδρούπολης, παράλληλα με τη δημογραφική κατάρρευση των ανωτέρω περιοχών.

Συγκεκριμένα, προβλέπεται στο πλαίσιο του Στόχου Πολιτικής 5 «Μια Ευρώπη πιο κοντά στους πολίτες μέσω της προώθησης της βιώσιμης και ολοκληρωμένης ανάπτυξης όλων των εδαφικών τύπων και τοπικών πρωτοβουλιών», χρηματοδότηση της ΟΧΕ «ΕΒΡΟΣ-ΜΕΤΑ» για την ανασυγκρότηση της περιοχής των πυρόπληκτων περιοχών του Δήμου Αλεξανδρούπολης, αλλά και των Δήμων του Κεντρικού και Βορείου Έβρου, ήτοι Σουφλίου, Διδυμοτείχου και Ορεστιάδας. Επιπρόσθετα, για τη διασφάλιση του ολοκληρωμένου χαρακτήρα των παρεμβάσεων και ανάλογα με τις υποβληθείσες προτάσεις, είναι εφικτή η άντληση πόρων και από άλλους Στόχους Πολιτικής, συμπεριλαμβανομένου και του Ευρωπαϊκού Κοινωνικού Ταμείου (ΕΚΤ+).

2. ΠΕΡΙΟΧΗ ΕΦΑΡΜΟΓΗΣ

Η περιοχή εφαρμογής της ΟΧΕ «ΕΒΡΟΣ-ΜΕΤΑ» περιλαμβάνει το σύνολο των Δήμων Σουφλίου, Διδυμοτείχου, Ορεστιάδας και το Δήμο Αλεξανδρούπολης, εκτός του οικισμού της Αλεξανδρούπολης (Παράρτημα Β. Χάρτης Περιοχής Παρέμβασης ΟΧΕ «ΕΒΡΟΣ-ΜΕΤΑ» συγκριτικά με την καμένη έκταση πυρκαγιάς Αυγούστου 2023). Η περιοχή παρέμβασης της ΟΧΕ «ΕΒΡΟΣ-ΜΕΤΑ» εμπίπτει στην χωρική κατηγορία μη αστικών περιοχών, όπως περιγράφονται στην με αρ. 124143/ΕΥΣΣΑΕ/21-12-2022 εγκύκλιο της ΕΥΣΑΑ «Κατευθύνσεις για την επιλογή και σχεδιασμό των στρατηγικών στο πλαίσιο των ΟΧΕ-ΒΑΑ και ΤΑΠΤΟΚ»-Παράρτημα ΙΙ.

3. ΑΡΜΟΔΙΟΣ ΧΩΡΙΚΟΣ ΦΟΡΕΑΣ

Οι χωρικές αρχές ή φορείς των περιοχών εφαρμογής της χωρικής Στρατηγικής ΟΧΕ είναι οι αρμόδιοι φορείς για τον σχεδιασμό και την κατάρτιση των ΟΧΕ. **Ανάλογα με το επίπεδο παρέμβασης**, τέτοιες αρχές δύναται να είναι δημοτικές αρχές, εταιρικά σχήματα με επικεφαλής δημοτική αρχή και **Περιφέρειες**, δίκτυα δήμων σε σχήματα συμπράξεων που δημιουργούν οι ίδιοι οι δήμοι, όταν η εφαρμογή της



ΟΧΕ αφορά σε περιοχή γειτονικών δήμων, όπου ως επικεφαλής τίθεται ένας από τους δήμους (παρ. 4 του άρθρου 25 του ν. 4914/2022).

Στην περίπτωση της ΟΧΕ «ΕΒΡΟΣ-ΜΕΤΑ» ως Αρμόδιος Χωρικός Φορέας, λόγω του γεωγραφικού εύρους και της πολυτομεακότητας των αναγκαίων παρεμβάσεων ορίζεται η Περιφέρεια Ανατολικής Μακεδονίας και Θράκης (Π-ΑΜΘ).

Ο Χωρικός Φορέας, ήτοι η Περιφέρεια Ανατολικής Μακεδονίας και Θράκης, είναι αρμόδια για:

1. Τη συγκρότηση τοπικής ομάδας υπεύθυνης για την παρακολούθηση, την ωρίμανση των πράξεων και επίσπευση των διαδικασιών για την υλοποίηση της ΟΧΕ «ΕΒΡΟΣ-ΜΕΤΑ».
2. Τη Διαμόρφωση και υποβολή της ΟΧΕ «ΕΒΡΟΣ-ΜΕΤΑ» σύμφωνα με το οριζόμενο στην πρόσκληση της Ειδικής Υπηρεσίας Διαχείρισης Προγράμματος «Ανατολική Μακεδονία, Θράκη» (ΕΥΔ Π-ΑΜΘ).
3. Τη διαμόρφωση της εταιρικής σχέσης και τη διασφάλιση της συμμετοχής των εταιρών.
4. Τη διαβούλευση σε τοπικό επίπεδο.
5. Στην επιλογή των πράξεων:
 - Κατά την περίοδο του σχεδιασμού και υποβολής της ΟΧΕ «ΕΒΡΟΣ-ΜΕΤΑ» εξειδικεύουν το σύνολο των πράξεων.
 - Διατυπώνουν προς την ΕΥΔ Π-ΑΜΘ τη σύμφωνη γνώμη για τις επιλεγείσες πράξεις πριν την έκδοση της Απόφασης Ένταξης της πράξης, εφόσον η εξειδίκευση κατά την υποβολή της ΟΧΕ «ΕΒΡΟΣ-ΜΕΤΑ» περιορίζεται σε επίπεδο δράσεων.

4. ΧΡΗΜΑΤΟΔΟΤΗΣΗ - ΠΡΟΫΠΟΘΕΣΕΙΣ

4.1 Χρηματοδότηση/Κατανομή διαθέσιμων πόρων

Η ΟΧΕ «ΕΒΡΟΣ-ΜΕΤΑ» αντλεί πόρους από περισσότερες της μίας Προτεραιότητες, Ειδικούς Στόχους και Πεδία Παρέμβασης του ΠεΠ ΑΜΘ 2021-2027, βάσει σχετικής δυνατότητας του άρθρου 29 του Κανονισμού (ΕΕ) 2021/1060.

Ειδικότερα, προβλέπεται η διάθεση πόρων του ΕΤΠΑ, **κυρίως**, από τον Ειδικό Στόχο (ΕΣ):

- RSO5.2 «*Ενίσχυση της ολοκληρωμένης και χωρίς αποκλεισμούς κοινωνικής, οικονομικής και περιβαλλοντικής τοπικής ανάπτυξης, του πολιτισμού, της φυσικής κληρονομιάς, του βιώσιμου τουρισμού και της ασφάλειας σε περιοχές πλην των αστικών*» της Προτεραιότητας 5 «*Ολοκληρωμένη Χωρική Ανάπτυξη στην Περιφέρεια ΑΜΘ (ΕΤΠΑ)*».

και συμπληρωματικά για την ενίσχυση επιχειρηματικών σχεδίων πολύ μικρών, μικρών και μεσαίων επιχειρήσεων από τον ΕΣ:

- RSO1.3 «*Ενίσχυση της βιώσιμης ανάπτυξης και της ανταγωνιστικότητας των ΜΜΕ και δημιουργία θέσεων εργασίας στις ΜΜΕ, συμπεριλαμβανομένων των παραγωγικών επενδύσεων*» της Προτεραιότητας 1 «*Προώθηση Επιχειρηματικότητας και Καινοτομίας*».

Επίσης, προβλέπεται η συνεισφορά πόρων από την Προτεραιότητα 4B «*Κοινωνική ενσωμάτωση και αντιμετώπιση της φτώχειας (ΕΚΤ+)*» μέσω δράσεων του ΕΣ:

- ESO4.11 «*Ενίσχυση της ισότιμης και έγκαιρης πρόσβασης σε ποιοτικές, βιώσιμες και οικονομικά προσιτές υπηρεσίες, περιλαμβανομένων υπηρεσιών που προάγουν την πρόσβαση σε στέγαση και υπηρεσιών φροντίδας με επίκεντρο τον άνθρωπο, συμπεριλαμβανομένης της υγειονομικής περίθαλψης εκσυγχρονισμός των συστημάτων κοινωνικής προστασίας, συμπεριλαμβανομένης της πρόσβασης στην κοινωνική προστασία, με ειδική έμφαση στα παιδιά και στις μειονεκτούσες ομάδες· βελτίωση της προσβασιμότητας, μεταξύ άλλων για άτομα με αναπηρίες, της αποτελεσματικότητας και της ανθεκτικότητας των συστημάτων υγειονομικής περίθαλψης και των υπηρεσιών μακροχρόνιας περίθαλψης*».



Λαμβάνοντας υπόψη ότι η περιοχή παρέμβασης αντιμετωπίζει διαχρονικά πλήθος προκλήσεων, ο ολοκληρωμένος χαρακτήρας της ΟΧΕ «ΕΒΡΟΣ-ΜΕΤΑ» μπορεί και πρέπει να τεκμηριώνεται με την αξιοποίηση πόρων από πρόσθετες πηγές χρηματοδότησης, εκτός του ΠεΠ ΑΜΘ 2021-2027, με την προϋπόθεση ότι το συνολικό σχέδιο χρηματοδότησης είναι συνεκτικό, ρεαλιστικό, έχει προηγηθεί η απαιτούμενη διαβούλευση, ακολουθεί τη λογική της παρέμβασης και έχει μετρήσιμα αποτελέσματα.

Ανάλογα και με την κατατεθείσα πρόταση της ΟΧΕ «ΕΒΡΟΣ-ΜΕΤΑ» δύναται να αντληθούν πόροι και από άλλους ειδικούς στόχους και πεδία παρέμβασης του ΠεΠ ΑΜΘ 2021-2027 έτσι ώστε να διασφαλίζεται ο ολοκληρωμένος χαρακτήρας των παρεμβάσεων.

Η ενδεικτική κατανομή των διαθέσιμων πόρων της ΟΧΕ «ΕΒΡΟΣ-ΜΕΤΑ» μέσω του ΠεΠ ΑΜΘ 2021-2027 ανά Προτεραιότητα, Ειδικό Στόχο, Ταμείο και Πεδίο Παρέμβασης παρουσιάζεται στο Παράρτημα Γ. Ενδεικτική Κατανομή Χρηματοδοτικού Σχήματος ΟΧΕ «ΕΒΡΟΣ-ΜΕΤΑ» και ανέρχεται συνολικά σε **20 εκατ. €**. Επιπρόσθετα, δύναται να αξιοποιηθούν πόροι από την Τεχνική Βοήθεια του ΠεΠ ΑΜΘ 2021-2027, για την υποστήριξη της υλοποίησης, της παρακολούθησης, της δημοσιότητας αλλά και της αξιολόγησης της ΟΧΕ «ΕΒΡΟΣ-ΜΕΤΑ».

4.2 Προϋποθέσεις χρηματοδότησης

Η επιλέξιμη περίοδος για τη συγχρηματοδότηση των προτεινόμενων δράσεων/πράξεων της ΟΧΕ «ΕΒΡΟΣ-ΜΕΤΑ» από το ΠεΠ ΑΜΘ 2021-2027-επιλεξιμότητα δαπανών-λήγει στις 31/12/2029. Οι κανόνες επιλεξιμότητας των δαπανών των συγχρηματοδοτούμενων πράξεων προσδιορίζονται στην Υπουργική Απόφαση (ΦΕΚ Β' 6132/2022) «Εθνικοί Κανόνες Επιλεξιμότητας των δαπανών των πράξεων των Προγραμμάτων 2021-2027» του ν. 4914/2022 (Α' 61) άρθρο 63, παρ.20).

5. ΠΕΡΙΕΧΟΜΕΝΟ ΤΗΣ ΟΧΕ «ΕΒΡΟΣ-ΜΕΤΑ»

5.1 Αρχές σχεδιασμού

5.1.1 Η ΟΧΕ «ΕΒΡΟΣ-ΜΕΤΑ» βασίζεται σε μια ολοκληρωμένη αναπτυξιακή προσέγγιση που λαμβάνει υπόψη τις οικονομικές, κοινωνικές και περιβαλλοντικές παραμέτρους και τους μεταξύ τους συσχετισμούς.

5.1.2 Η ΟΧΕ «ΕΒΡΟΣ-ΜΕΤΑ» εμπίπτει στην αρμοδιότητα των σχετικών Χωρικών Αρχών/Φορέων και τους τυχόν εταίρους τους-μέλη εταιρικού σχήματος. Το επίπεδο και η μορφή της εμπλοκής των αρμόδιων Χωρικών Αρχών στην υλοποίηση των στρατηγικών συναρτάται από τις διοικητικές τους ικανότητες.

5.1.3 Κατά τη διαμόρφωση της ΟΧΕ «ΕΒΡΟΣ-ΜΕΤΑ» δίνεται έμφαση στα παρακάτω σημεία:

- i) Σχεδιάζεται στη βάση του ορθού προσδιορισμού των τοπικών αναπτυξιακών αναγκών, των συμμετοχικών διαδικασιών και της ολοκληρωμένης προσέγγισης.
- ii) Είναι εστιασμένη σε συμπληρωματικές μεταξύ τους παρεμβάσεις που καθεμιά διακριτά και συνολικά εξυπηρετούν τους στόχους της ΟΧΕ «ΕΒΡΟΣ-ΜΕΤΑ».

Ειδικότερα η ΟΧΕ «ΕΒΡΟΣ-ΜΕΤΑ» πρέπει να είναι εστιασμένη στην ανάπτυξη των υποβαθμισμένων περιοχών του **Κεντρικού και Βορείου Έβρου**, όπου η καταστροφική πυρκαγιά του Αυγούστου του 2023 αποσταθεροποίησε την τοπική οικονομία, την τοπική ζωή και την κοινωνική συνοχή ενώ επηρέασε βαθύτατα και τους ανθρώπους. Παράλληλα έπληξε την αισθητική και την πράσινη εικόνα του Έβρου που λειτουργούσε ως θεματοφύλακας του τουρισμού και ως βασικός πόλος έλξης επισκεπτών. Έτσι, οι παρεμβάσεις της πρέπει να εστιάζουν σε Ειδικούς Στόχους και Πεδία Παρέμβασης του Προγράμματος που σχετίζονται με την επίτευξη του προαναφερόμενου στόχου, όπως αναλυτικά προσδιορίζονται στο Παράρτημα Γ. Ενδεικτική Κατανομή Χρηματοδοτικού Σχήματος ΟΧΕ «ΕΒΡΟΣ-ΜΕΤΑ».

Δεν γίνονται αποδεκτές μεμονωμένες, αποσπασματικές παρεμβάσεις εκτός του πλαισίου εφαρμογής της ΟΧΕ «ΕΒΡΟΣ-ΜΕΤΑ».



Ολοκληρωμένη Χωρική Επένδυση (ΟΧΕ) «ΕΒΡΟΣ-ΜΕΤΑ»

- iii) Ειδική μέριμνα λαμβάνεται για την αντιμετώπιση των περιβαλλοντικών προκλήσεων και της κλιματικής αλλαγής καθώς και για την αύξηση της κοινωνικής, οικονομικής και περιβαλλοντικής ανθεκτικότητας σύμφωνα με τις αρχές της Εδαφικής Ατζέντας 2030 και της Νέας Χάρτας της Λειψίας.
- iv) Κατά τη διαμόρφωση της ΟΧΕ «ΕΒΡΟΣ-ΜΕΤΑ» εξετάζεται η συνέργεια και συμπληρωματικότητα με άλλα εργαλεία χωρικής ανάπτυξης, καθώς και με έργα/δράσεις που χρηματοδοτούνται από άλλα Προγράμματα και Ταμεία. Απαιτούμενη είναι η συνεκτικότητα μεταξύ τυχόν στρατηγικών διαφορετικών επιπέδων, συμβατότητα με τα Περιφερειακά Χωροταξικά Σχέδια και με τις τομεακές πολιτικές και προτεραιότητες.
- v) Σε όλα τα στάδια της ΟΧΕ «ΕΒΡΟΣ-ΜΕΤΑ», από το σχεδιασμό έως και την υλοποίηση και αποτίμηση των παρεμβάσεών της, προβλέπονται συμμετοχικές διαδικασίες, μέσω της λειτουργίας συμμετοχικού σχήματος-«εταιρικής σχέση»-και της διαβούλευσης. Η διαβούλευση με τους εμπλεκόμενους στο συμμετοχικό σχήμα και με την τοπική κοινωνία στην κατάρτιση και υλοποίηση της ΟΧΕ «ΕΒΡΟΣ-ΜΕΤΑ» είναι υποχρεωτική σύμφωνα με το άρθρο 8 του Κανονισμού (ΕΕ) 2021/1060 και αποτελεί εργαλείο διακυβέρνησης.

5.1.4 Η ΟΧΕ «ΕΒΡΟΣ-ΜΕΤΑ» περιλαμβάνει τα ακόλουθα:

- (i) τη γεωγραφική περιοχή που καλύπτει με χαρτογραφική απεικόνιση,
- (ii) ανάλυση των αναπτυξιακών αναγκών και του αναπτυξιακού δυναμικού της περιοχής, συμπεριλαμβανομένων των οικονομικών, κοινωνικών και περιβαλλοντικών διασυνδέσεων,
- (iii) περιγραφή μιας ολοκληρωμένης προσέγγισης για την αντιμετώπιση των διαπιστωμένων αναπτυξιακών αναγκών και του αναπτυξιακού δυναμικού της περιοχής,
- (iv) περιγραφή της συμμετοχής των εταίρων σύμφωνα με το άρθρο 8 του Καν. (ΕΕ) 2021/1060 στην κατάρτιση και την εφαρμογή της ΟΧΕ «ΕΒΡΟΣ-ΜΕΤΑ»,
- (iv) συνεκτικό Σχέδιο Δράσης, με κατάλογο δράσεων/πράξεων με αντίστοιχους προϋπολογισμούς και επίπεδα ωριμότητας καθώς και τεκμηρίωση της αναγκαιότητας και της συμβολής τους στον ολοκληρωμένο χαρακτήρα της ΟΧΕ «ΕΒΡΟΣ-ΜΕΤΑ». Αν ο κατάλογος των πράξεων που θα στηριχθούν δεν έχει περιληφθεί στη χωρική στρατηγική, ο αρμόδιος χωρικός φορέας με τους εταίρους του συμμετέχουν στην επιλογή των πράξεων,
- (v) σαφές και λειτουργικό μοντέλο διακυβέρνησης-διαβούλευσης σύμφωνα με τις αρχές που αναλύονται Ενότητα 5.2 της παρούσας Πρόσκλησης. Αναλυτικό πρόγραμμα διαβούλευσης επισυνάπτεται στο σχέδιο δράσης,

5.1.5 Κατά την κατάρτιση της ΟΧΕ «ΕΒΡΟΣ-ΜΕΤΑ» ο Χωρικός Φορέας και οι εταίροι του συνεργάζονται με την ΕΥΔ Π-ΑΜΘ για τον καθορισμό των δράσεων/πράξεων της ΟΧΕ «ΕΒΡΟΣ-ΜΕΤΑ». Τα αναμενόμενα αποτελέσματα των δράσεων/πράξεων αναλύονται με τη χρήση των δεικτών του ΠεΠ ΑΜΘ 2021-2027 που περιγράφονται στον Πίνακα του Παραρτήματος Δ. Δείκτες ανά Ειδικό Στόχο της ΟΧΕ «ΕΒΡΟΣ-ΜΕΤΑ».

Οι δράσεις/πράξεις της ΟΧΕ «ΕΒΡΟΣ-ΜΕΤΑ», οι προϋπολογισμοί τους και οι τιμές επίτευξης των δεικτών, οριστικοποιούνται με την έγκριση της πρότασης.

5.1.6 Υφιστάμενα στρατηγικά έγγραφα που αφορούν στην περιοχή παρέμβασης της ΟΧΕ «ΕΒΡΟΣ-ΜΕ» μπορούν να αξιοποιηθούν, εφόσον το περιεχόμενό τους αξιολογηθεί θετικά από την ΕΥΔ Π-ΑΜΘ (παρ. 5 του άρθρου 25 του ν. 4914/2022).



5.2 Διακυβέρνηση της ΟΧΕ «ΕΒΡΟΣ-ΜΕΤΑ»

Η διακυβέρνηση της ΟΧΕ «ΕΒΡΟΣ-ΜΕΤΑ» διενεργείται σε τοπικό και περιφερειακό επίπεδο ως εξής:

5.2.1 Διακυβέρνηση σε Τοπικό Επίπεδο/Επίπεδο Χωρικού Φορέα

5.2.1.1 Αποφασιστικό ρόλο στη διακυβέρνηση της ΟΧΕ «ΕΒΡΟΣ-ΜΕΤΑ» έχει ο αρμόδιος Χωρικός Φορέας (Περιφέρεια Ανατολικής Μακεδονίας και Θράκης) με τη συνδρομή του Α' βαθμού Τοπικής Αυτοδιοίκησης, της τοπικής κοινωνίας και των φορέων της, μέσω συμμετοχικών διαδικασιών και διαβούλευσης.

5.2.1.2 Υποστηρικτικό και συμβουλευτικό ρόλο στη διακυβέρνηση παίζει η τοπική ειδική ομάδα συντονισμού της ΟΧΕ «ΕΒΡΟΣ-ΜΕΤΑ» (**Τοπική Ομάδα Υποστήριξης**), που συγκροτείται με ευθύνη του Χωρικού Φορέα.

Η **Τοπική Ομάδα Υποστήριξης**, όπως αναλυτικά περιγράφεται στον «Οδηγό Εφαρμογής για τη συγκρότηση των Ομάδων Υποστήριξης της Διακυβέρνησης των ΟΧΕ και ΟΧΕ-ΒΑΑ για την Περίοδο 2021-2027» (Συνημμένο IV) έχει τις εξής αρμοδιότητες:

- συντονίζει τον σχεδιασμό της ΟΧΕ «ΕΒΡΟΣ-ΜΕΤΑ» και τη διαβούλευσή της με τους τοπικούς φορείς και την τοπική κοινωνία σε όλα τα στάδια-σχεδιασμός/κατάρτιση, υλοποίηση και αποτίμηση,
- διαμορφώνει το Σχέδιο Δράσης για την ωρίμανση των πράξεων, την εφαρμογή της ΟΧΕ «ΕΒΡΟΣ-ΜΕΤΑ» και την υλοποίηση της διαβούλευσης,
- παρακολουθεί την πορεία ωρίμανσης και υλοποίησης των πράξεων της ΟΧΕ «ΕΒΡΟΣ-ΜΕΤΑ»,
- εντοπίζει τυχόν προβλήματα κατά την πορεία υλοποίησης, συνδράμει στην επίλυσή τους και ενημερώνει την περιφερειακή ειδική ομάδα συντονισμού της ΟΧΕ «ΕΒΡΟΣ-ΜΕΤΑ».

Στην **Τοπική Ομάδα Υποστήριξης** συμμετέχουν εκπρόσωποι των αρμόδιων υπηρεσιών του Χωρικού Φορέα (Π-ΑΜΘ) και δυνητικά:

- α) εκπρόσωποι των εντός ορίων της Περιοχής Παρέμβασης Δήμων (Αλεξανδρούπολη, Σουφλίου, Διδυμοτείχου και Ορεστιάδας),
- β) οικονομικοί φορείς (Επιμελητήρια και δευτεροβάθμιες Επαγγελματικές Ενώσεις, τοπικές ενώσεις επαγγελματιών),
- γ) περιβαλλοντικοί, κοινωνικοί και αναπτυξιακοί φορείς και οργανώσεις (Εργατικά Κέντρα, Πανεπιστήμια, Περιβαλλοντικά και Πολιτιστικά ιδρύματα και συλλόγους, Κοινωνικές Συμπράξεις ΟΤΑ, Ενώσεις εκπροσώπησης ΑμΕΑ ή άλλων κοινωνικών ομάδων, λοιπά Σωματεία και φορείς τοπικού ή εθνικού επιπέδου σύμφωνα με τη σχετικότητα τους με τη Στρατηγική και τη δραστηριοποίησή τους στην περιοχή),
- δ) πολίτες, τοπικές επιχειρήσεις και κοινωνικές επιχειρήσεις,
- ε) υπηρεσίες της Αποκεντρωμένης Διοίκησης/ Κρατικές Υπηρεσίες που ασκούν αρμοδιότητες που επηρεάζουν τη στόχευση και την υλοποίηση του Σχεδίου (ενδεικτικά αναφέρονται οι τομείς Πολιτικής Προστασίας, Διαχείρισης Υδάτων, προστασίας του Περιβάλλοντος, διαχείρισης Αποβλήτων, Υγείας, φορείς Μητροπολιτικού Σχεδιασμού στους τομείς της Πολεοδομίας και των Συγκοινωνιών, Κτηματικές Υπηρεσίες και Ταμεία διαχείρισης Δημόσιας Περιουσίας κ.ο.κ.),
- στ) ΟΤΔ ΤΑΠΤοΚ με κοινή γεωγραφική επικάλυψη,



καθώς και εξωτερικοί εμπειρογνώμονες με αποδεδειγμένη σχετική εμπειρία και τεχνογνωσία.

Η απόφαση σύστασης της **Τοπική Ομάδα Υποστήριξης** λαμβάνεται υποχρεωτικά υπόψη στην απόφαση έγκρισης της ΟΧΕ «ΕΒΡΟΣ-ΜΕΤΑ» ΠεΠ ΑΜΘ 2021-2027.

5.2.2 Διακυβέρνηση σε Περιφερειακό επίπεδο Υποστηρικτικό και συμβουλευτικό ρόλο στη διακυβέρνηση της ΟΧΕ αναλαμβάνει η **Περιφερειακή Ομάδα Υποστήριξης**, η οποία έχει συγκροτηθεί με την με α.π. 2309/18.4.2023 Απόφαση του Περιφερειάρχη Ανατολικής Μακεδονίας και Θράκης.

Η περιφερειακή ειδική ομάδα έχει τις εξής αρμοδιότητες:

- υποστηρίζει τον συντονισμό του σχεδιασμού και της διαβούλευσης της ΟΧΕ «ΕΒΡΟΣ-ΜΕΤΑ»,
- παρακολουθεί τη συνολική υλοποίηση της ΟΧΕ «ΕΒΡΟΣ-ΜΕΤΑ» και διαμορφώνει προτάσεις για επίλυση τυχόν προβλημάτων,
- ενημερώνει την ΕΥΔ Π-ΑΜΘ και την Εθνική Αρχή Συντονισμού (ΕΑΣ), όπου απαιτείται.

Η περιφερειακή ομάδα διασφαλίζει την άρτια προετοιμασία της ΟΧΕ «ΕΒΡΟΣ-ΜΕΤΑ» και ενδυναμώνει την πεποίθηση της «ιδιοκτησίας» των Στρατηγικών από τους δικαιούχους (παρ. 6, άρθρο 25 του ν. 4914/2022).

Στην ειδική περιφερειακή ομάδα συντονισμού δύνανται να συμμετέχουν στελέχη της ΕΥΔ Π-ΑΜΘ εκπρόσωποι των αρμόδιων υπηρεσιών του Χωρικού Φορέα και των εταίρων του, τοπικών φορέων και εξωτερικών εμπειρογνομένων, που αποδεδειγμένα διαθέτουν την απαιτούμενη εμπειρία και τεχνογνωσία στο σχεδιασμό και υλοποίηση της ΟΧΕ «ΕΒΡΟΣ-ΜΕΤΑ».

5.2.3 Οι ειδικές ομάδες συντονισμού σε τοπικό και περιφερειακό επίπεδο υποστηρίζουν την έγκαιρη λήψη μέτρων για την αντιμετώπιση τυχόν προβλημάτων που ανακύπτουν κατά την υλοποίηση μιας στρατηγικής και την επιτάχυνση της υλοποίησής της και συνεργάζονται, στο πλαίσιο των αρμοδιοτήτων τους, τόσο μεταξύ τους, όσο και με τον Χωρικό Φορέα.

5.2.4 Συμμετοχικές διαδικασίες-Διαβούλευση

Η διαβούλευση και η συμμετοχή των τοπικών κοινωνιών αποτελεί εργαλείο διακυβέρνησης και ουσιώδες στοιχείο για την διαμόρφωση, την υλοποίηση και την επιτυχία της ΟΧΕ «ΕΒΡΟΣ-ΜΕΤΑ».

Οι συμμετοχικές διαδικασίες περιλαμβάνουν, υποχρεωτικά (Καν. ΕΕ 1060/2021):

5.2.4.1 τη διαβούλευση με την τοπική κοινωνία σε όλα τα στάδια της ΟΧΕ «ΕΒΡΟΣ-ΜΕΤΑ» -από τον σχεδιασμό ως την υλοποίηση και την αποτίμηση. Η διαβούλευση προϋποθέτει την επαρκή ενημέρωση, την ευρεία δημοσιότητα και την επιλογή των πλέον πρόσφορων μέσων διενέργειάς της με στόχο την ευρεία συμμετοχή.

Ο Χωρικός Φορέας με την υποστήριξη της **Τοπικής Ομάδας Υποστήριξης** καταρτίζει και εφαρμόζει το πρόγραμμα υλοποίησης της διαβούλευσης, το οποίο αποτελεί τμήμα του Σχεδίου Δράσης της ΟΧΕ «ΕΒΡΟΣ-ΜΕΤΑ».

Η διαβούλευση που διενεργείται σε τοπικό επίπεδο στο πλαίσιο της κατάρτισης της ΟΧΕ «ΕΒΡΟΣ-ΜΕΤΑ», υποστηρίζεται από την **Περιφερειακή Ομάδα Υποστήριξης** σε συνεργασία με την αντίστοιχη **Τοπική Ομάδα Υποστήριξης** και το Χωρικό Φορέα.

Η διαβούλευση ως δημοκρατική διαδικασία συμμετοχής των τοπικών κοινωνιών, με στόχο τη μέγιστη δυνατή συναίνεση σε προτεινόμενες δράσεις και έργα, οφείλει να αναπτυχθεί στο μέγιστο εύρος τοπικών θεσμών, φορέων και κοινωνικών ομάδων.



5.2.4.2 σημαντικό μέρος της «εταιρικής σχέσης»-που περιλαμβάνει τη συστηματική και πολυεπίπεδη συνεργασία όλων των τοπικών συντελεστών-τοπική αυτοδιοίκηση πρώτου και δεύτερου βαθμού, εκπρόσωποι των τοπικών επιχειρήσεων και των εργαζόμενων σ' αυτές, επαγγελματικές ομάδες, τοπικοί φορείς της κοινωνίας των πολιτών συμπεριλαμβανομένων των φορέων που ασχολούνται με θέματα αναπηρίας, κοινωνικών δικαιωμάτων και ένταξης κλπ. έχει ήδη υλοποιηθεί και εγκαθιδρυθεί στο πλαίσιο σύνταξης του «MASTER PLAN» για την Αναπτυξιακή Προοπτική της περιοχής του Έβρου, Οκτώβριος 2024 όπως αυτό έχει αναρτηθεί στην ιστοσελίδα www.evrosmetata.gr.

6. ΟΔΗΓΙΕΣ ΥΠΟΒΟΛΗΣ ΤΗΣ ΟΧΕ «ΕΒΡΟΣ-ΜΕΤΑ»

6.1. Για την υποβολή της πρότασης χρησιμοποιείται το συνημμένο στην πρόσκληση υπόδειγμα «Έντυπο Υποβολής Πρότασης ΟΧΕ «ΕΒΡΟΣ-ΜΕΤΑ» (Συνημμένο Ι).

Αναπόσπαστο στοιχείο της πρότασης αποτελούν τα παρακάτω δικαιολογητικά/έγγραφα, τα οποία συνοδεύουν το έντυπο υποβολή:

- Αίτηση Υποβολής της ΟΧΕ «ΕΒΡΟΣ-ΜΕΤΑ» και συνημμένο της το πλήρως συμπληρωμένο το Έντυπο Ανάλυσης της ΟΧΕ «ΕΒΡΟΣ-ΜΕΤΑ» (Συνημμένο Ι) υπογεγραμμένα από τον νόμιμο εκπρόσωπο του Χωρικού Φορέα/Χωρικής Αρχής.
- Απόφαση του αρμόδιου συλλογικού οργάνου του Χωρικού Φορέα για την έγκριση και υποβολή της ΟΧΕ «ΕΒΡΟΣ-ΜΕΤΑ» στο ΠεΠ ΑΜΘ 2021-2027.
- Απόφαση συγκρότησης της **Τοπικής Ομάδας Υποστήριξης** της ΟΧΕ «ΕΒΡΟΣ-ΜΕΤΑ» σε επίπεδο Χωρικού Φορέα.
- Πρόγραμμα υλοποίησης δημόσιας διαβούλευσης και συμμετοχικών διαδικασιών για όλα τα στάδια της ΟΧΕ «ΕΒΡΟΣ-ΜΕΤΑ»-σχεδιασμός και κατάρτιση, υποβολή και έγκριση, υλοποίηση και αποτίμηση.
- Υλικό τεκμηρίωσης της υλοποίησης της διαβούλευσης κατά τη φάση του σχεδιασμού και κατάρτισης της ΟΧΕ «ΕΒΡΟΣ-ΜΕΤΑ» ανά ενέργεια διαβούλευσης σύμφωνα με την σχετική ενότητα του Εντύπου.
- Στοιχεία τεκμηρίωσης συνέργειας/συμπληρωματικότητας με άλλες Στρατηγικές/Προγράμματα κείμενα στρατηγικών ή/και χωρικών/πολεοδομικών ρυθμίσεων με εφαρμογή στην υποβαλλόμενη ΟΧΕ «ΕΒΡΟΣ-ΜΕΤΑ».
- Στοιχεία τεκμηρίωσης της δέσμευσης αξιοποίησης πόρων από πρόσθετες πηγές χρηματοδότησης, εκτός του ΠεΠ ΑΜΘ 2021-2027.

6.2. Η πρόταση υποβάλλεται:

από τις 02-12-2024 και ώρα 07:00 (ημερομηνία και ώρα έναρξης υποβολής προτάσεων), έως αποκλειστικά, τις 28-03-2025 και ώρα 15.00 (ημερομηνία και ώρα λήξης υποβολής προτάσεων), από τον νόμιμο εκπρόσωπο του αρμόδιου Χωρικού Φορέα.

6.3. Ο φάκελος της πρότασης υποβάλλεται υποχρεωτικά σε ηλεκτρονική μορφή και με αποδεικτικό παράδοσης στην Ειδική Υπηρεσία Διαχείρισης (ΕΥΔ) του Προγράμματος «Ανατολική Μακεδονία, Θράκη» στην ηλεκτρονική διεύθυνση edapamth@mou.gr. Στις προτάσεις χωρικών Στρατηγικών δεν εφαρμόζεται η ηλεκτρονική υποβολή μέσω Ο.Π.Σ..ΕΣΠΑ 2021-2027.

Σε περιπτώσεις εγγράφων, για τα οποία δεν είναι τεχνικά εφικτή η ηλεκτρονική επισύναψη/υποβολή (π.χ. χάρτες, σχέδια, κλπ), η αποστολή στην Ειδική Υπηρεσία Διαχείρισης του Προγράμματος «Ανατολική Μακεδονία, Θράκη» διενεργείται ταχυδρομικά-με αποδεικτικό παράδοσης-στη διεύθυνση: ΕΥΔ Προγράμματος «Ανατολική Μακεδονία, Θράκη», Γραφείο Πρωτοκόλλου, Ηροδότου 28, 69132 Κομοτηνή, εντός πέντε (05) εργάσιμων ημερών από την ημερομηνία της ηλεκτρονικής υποβολής της πρότασης.



Δεν θα γίνονται δεκτές προτάσεις εκτός των προαναφερόμενων προθεσμιών. Πριν τη λήξη της προθεσμίας υποβολής προτάσεων, επιτρέπεται η επανυποβολή νέας πρότασης κατόπιν ακύρωσης της αρχικής πρότασης.

Η πρόταση αξιολογείται βάσει της τελευταίας επιτυχούς/έγκυρης υποβολής.

7. ΔΙΑΔΙΚΑΣΙΑ ΑΞΙΟΛΟΓΗΣΗΣ ΚΑΙ ΕΓΚΡΙΣΗΣ

Η πρόταση ΟΧΕ «ΕΒΡΟΣ-ΜΕΤΑ» αξιολογείται και εγκρίνεται με την παρακάτω διαδικασία:

7.1. Αξιολόγηση ΟΧΕ «ΕΒΡΟΣ-ΜΕΤΑ»

Η επιλογή της ΟΧΕ «ΕΒΡΟΣ-ΜΕΤΑ» βασίζεται στα οριζόμενα στην περίπτωση «Α. Όταν τα εργαλεία και οι περιοχές ορίζονται ρητά στο Πρόγραμμα» της ενότητας 2.1 «Επιλογή Στρατηγικής Χωρικής Ανάπτυξης» της εγκυκλίου με αρ. πρωτ. 124143/ΕΥΣΣΑΕ /21-12-2022 του Υπουργείου Ανάπτυξης και Επενδύσεων για τις «Κατευθύνσεις για την επιλογή και σχεδιασμό των στρατηγικών στο πλαίσιο των ΟΧΕ -ΒΑΑ και ΤΑΠΤΟΚ», καθώς η υπόψη ΟΧΕ ορίζεται ρητά στο ΠεΠ ΑΜΘ 2021-2027 ως μια από τις ΟΧΕ που θα υλοποιηθούν μέσα από αυτό-Προτεραιότητα 5-Ειδικός Στόχος RS5.2.

Η αξιολόγηση της ΟΧΕ «ΕΒΡΟΣ-ΜΕΤΑ» διενεργείται βάσει των παρακάτω κριτηρίων:

1. Πληρότητα και επιλεξιμότητα της πρότασης σύμφωνα με τα οριζόμενα στην πρόσκληση.
2. Σαφώς διατυπωμένη και τεκμηριωμένη λογική παρέμβασης της ΟΧΕ «ΕΒΡΟΣ-ΜΕΤΑ».
3. Σύστημα διακυβέρνησης της ΟΧΕ «ΕΒΡΟΣ-ΜΕΤΑ» και συμμετοχή τοπικών φορέων και κοινωνία των πολιτών στο σχεδιασμό-διαβούλευση λαμβάνοντας υπόψη τα οριζόμενα στην πρόσκληση.
4. Ολοκληρωμένος Χαρακτήρας της ΟΧΕ «ΕΒΡΟΣ-ΜΕΤΑ».
5. Συμβατότητα/συμπληρωματικότητα με άλλες στρατηγικές και χωροταξικά σχέδια και ιδιαίτερα με το Master Plan για την Αναπτυξιακή Προοπτική της περιοχής του Έβρου.
6. Σχέδιο δράσης για την ωρίμανση και υλοποίηση των επιμέρους πράξεων.

Τα κριτήρια είναι διαδικαί με τιμές ΝΑΙ/ΟΧΙ. Προϋπόθεση για την έγκριση της ΟΧΕ «ΕΒΡΟΣ-ΜΕΤΑ» είναι η θετική αξιολόγηση (ΝΑΙ) στο σύνολο των κριτηρίων.

Η αξιολόγηση της πρότασης της ΟΧΕ «ΕΒΡΟΣ-ΜΕΤΑ» διενεργείται, άμεσα με την υποβολή της στην ΕΥΔ Π-ΑΜΘ και σε δυο στάδια: Α' Στάδιο: Αξιολόγηση της πληρότητας και επιλεξιμότητας της πρότασης και Β' Στάδιο Αξιολόγηση του περιεχομένου της πρότασης.

Τα στάδια και τα κριτήρια αξιολόγησης της πρότασης ΟΧΕ «ΕΒΡΟΣ-ΜΕΤΑ» περιγράφονται αναλυτικά στο Συνημμένο ΙΙ της παρούσας Πρόσκλησης.

Η αξιολόγηση διενεργείται από στελέχη της ΕΥΔ του Προγράμματος «Ανατολική Μακεδονία, Θράκη» για τα οποία διασφαλίζεται η μη σύγκρουση συμφερόντων και η σχετική εμπειρία στο αντικείμενο. Κατά τη διενέργεια της αξιολόγησης, η ΕΥΔ δύναται να ζητήσει την υποβολή συμπληρωματικών στοιχείων και διευκρινίσεων.

7.2. Έγκριση ΟΧΕ «ΕΒΡΟΣ-ΜΕΤΑ»

Η ΕΥΔ, λαμβάνοντας υπόψη τα αποτελέσματα της αξιολόγησης της πρότασης της ΟΧΕ «ΕΒΡΟΣ-ΜΕΤΑ»-αρχική ή αναμορφωμένη εφόσον αυτό έχει απαιτηθεί κατά την αξιολόγηση-εισηγείται την έγκριση της ΟΧΕ «ΕΒΡΟΣ-ΜΕΤΑ» στο πλαίσιο του Προγράμματος «Ανατολική Μακεδονία, Θράκη» 2021-2027 και εκδίδεται η σχετική Απόφαση Έγκρισης από τον Περιφερειάρχη Ανατολικής Μακεδονίας, Θράκης. Η εγκριτική απόφαση αναρτάται στη «ΔΙΑΥΓΕΙΑ».

Η εγκεκριμένη ΟΧΕ «ΕΒΡΟΣ-ΜΕΤΑ» με την απόφαση έγκρισής της καθώς και την απόφαση σύστασης της τοπικής ειδικής ομάδας συντονισμού αναρτώνται στον ιστότοπο του Προγράμματος «Ανατολική Μακεδονία, Θράκη» 2021-2027 <https://www.edapamth.gr>, καθώς και στον ιστότοπο του αρμόδιου Χωρικού



Φορέα. Τα στοιχεία της εγκεκριμένης ΟΧΕ «ΕΒΡΟΣ-ΜΕΤΑ» καταχωρούνται στο Ολοκληρωμένο Πληροφοριακό Σύστημα (ΟΠΣ) ΕΣΠΑ 2021-2027.

Η υλοποίηση της εγκεκριμένης ΟΧΕ «ΕΒΡΟΣ-ΜΕΤΑ» διενεργείται σύμφωνα με τα προβλεπόμενα στο ΣΔΕ ΕΣΠΑ 2021-2027.

8. ΕΠΙΚΟΙΝΩΝΙΑ-ΕΝΗΜΕΡΩΣΗ

8.1 Για αναλυτικότερες πληροφορίες σχετικά με την υποβολή των προτάσεων, τη συμπλήρωση του ΤΔΠ και άλλες διευκρινίσεις αρμόδιος/α/οι είναι ο/η κ. /οι κ.κ. ΕΛΕΝΗ ΚΟΥΦΟΥ, τηλέφωνο: 2531352327, e-mail: ekoufou@mou.gr.

8.2 Περαιτέρω πληροφορίες για το Πρόγραμμα «Ανατολική Μακεδονία, Θράκη», το Σύστημα Διαχείρισης και Ελέγχου, το θεσμικό πλαίσιο υλοποίησης των πράξεων που εντάσσονται στο εν λόγω Πρόγραμμα, τους κανόνες επιλεξιμότητας των δαπανών των πράξεων, καθώς και οποιαδήποτε πληροφορία για την υποβολή των προτάσεων (όπως οδηγίες για τη συμπλήρωση ΤΔΠ/Υ, δεικτών παρακολούθησης, εξειδίκευση κριτηρίων αξιολόγησης προτάσεων και άλλα έγγραφα αναγκαία για την εξέταση της πρότασης) βρίσκονται στην ηλεκτρονική διεύθυνση <http://www.eydamth.gr/>.

Ο ανωτέρω δικτυακός τόπος αποτελεί βασικό εργαλείο επικοινωνίας της ΔΑ με το σύνολο των ενδιαφερομένων για το Πρόγραμμα και ανακοινώνεται σε αυτόν κάθε σχετική πληροφορία.

8.3 Γενικές πληροφορίες σχετικά με τις Στρατηγικές ΟΧΕ στο πλαίσιο του ΕΣΠΑ 2021-2027 είναι αναρτημένες στην ιστοσελίδα <https://www.espa.gr/el/Pages/staticOXE>.

Ο Περιφερειάρχης Ανατολικής Μακεδονίας και Θράκης

Χριστόδουλος Τοψίδης

Συνημμένα:

- I. Έντυπο Υποβολής Πρότασης ΟΧΕ «ΕΒΡΟΣ-ΜΕΤΑ»
- II. Κριτήρια αξιολόγησης ΟΧΕ «ΕΒΡΟΣ-ΜΕΤΑ»
- III. Η με αρ. πρωτ. 124143/21.12.2022 ΕΑΣ/ΕΥΣΣΑΕ Εγκύκλιος Χωρικών Εργαλείων - «Κατευθύνσεις για την Επιλογή και σχεδιασμό των Στρατηγικών στο πλαίσιο των ΟΧΕ, ΟΧΕ-ΒΑΑ και ΤΑΠΤΟΚ»
- IV. Ο Οδηγός Εφαρμογής για την συγκρότηση των Ομάδων Υποστήριξης της Διακυβέρνησης των ΟΧΕ και ΟΧΕ-ΒΑΑ για την Περίοδο 2021-2027 και το αναφερόμενο σ' αυτόν πρότυπο εργαλείο (σε μορφή excel) παρακολούθησης της στρατηγικής σε τοπικό επίπεδο

Κοινοποίηση (μόνο ηλεκτρονικά):

- Υπουργείο Εθνικής Οικονομίας και Οικονομικών
 - Γενική Γραμματεία Εταιρικού Συμφώνου για το Πλαίσιο Ανάπτυξης (ΕΣΠΑ), ggespa@minfin.gr
 - Ειδική Υπηρεσία Συντονισμού του Σχεδιασμού, της Αξιολόγησης και της Εφαρμογής (ΕΥΣΣΑΕ), eyssae@mou.gr και eyssae@minfin.gr
 - Ειδική Υπηρεσία Συντονισμού των Περιφερειακών Προγραμμάτων (ΕΥΣΠεΠ), eyspep@mou.gr
- Υπουργείο Κλιματικής Κρίσης και Πολιτικής Προστασίας



Ολοκληρωμένη Χωρική Επένδυση (ΟΧΕ) «ΕΒΡΟΣ-ΜΕΤΑ»

- Γραφείο Υφυπουργού κ. Χρήστου Τριαντόπουλου, sec_demin@civilprotection.gr
- Περιφέρεια Ανατολικής Μακεδονίας και Θράκης
 - Γραφείο Περιφερειάρχη ΑΜΘ, periferiarxis@pamth.gov.gr
 - Γραφείο Εκτελεστικού Γραμματέα ΑΜΘ, ektelestikos@pamth.gov.gr
 - Γενική Διεύθυνση Αναπτυξιακού Προγραμματισμού, Περιβάλλοντος και Υποδομών, gappy@pamth.gov.gr
 - Διεύθυνση Αναπτυξιακού Προγραμματισμού Περιφέρειας Ανατολικής Μακεδονίας και Θράκης, dianap@pamth.gov.gr
- Δήμο Αλεξανδρούπολης
- Δήμο Σουφλίου
- Δήμο Διδυμοτείχου
- Δήμο Ορεστιάδας
- ΠΕΔ
- ΠΕΑΣ

Εσωτερική Διανομή (μόνο ηλεκτρονικά):

Προϊστάμενος ΕΥΔ Π-ΑΜΘ και Προϊστάμενοι Μονάδων Α, Β1, Β2 και Γ.



Ολοκληρωμένη Χωρική Επένδυση (ΟΧΕ) «ΕΒΡΟΣ-ΜΕΤΑ»

Παράρτημα Α
Καμένη έκταση πυρκαγιάς Αυγούστου 2023

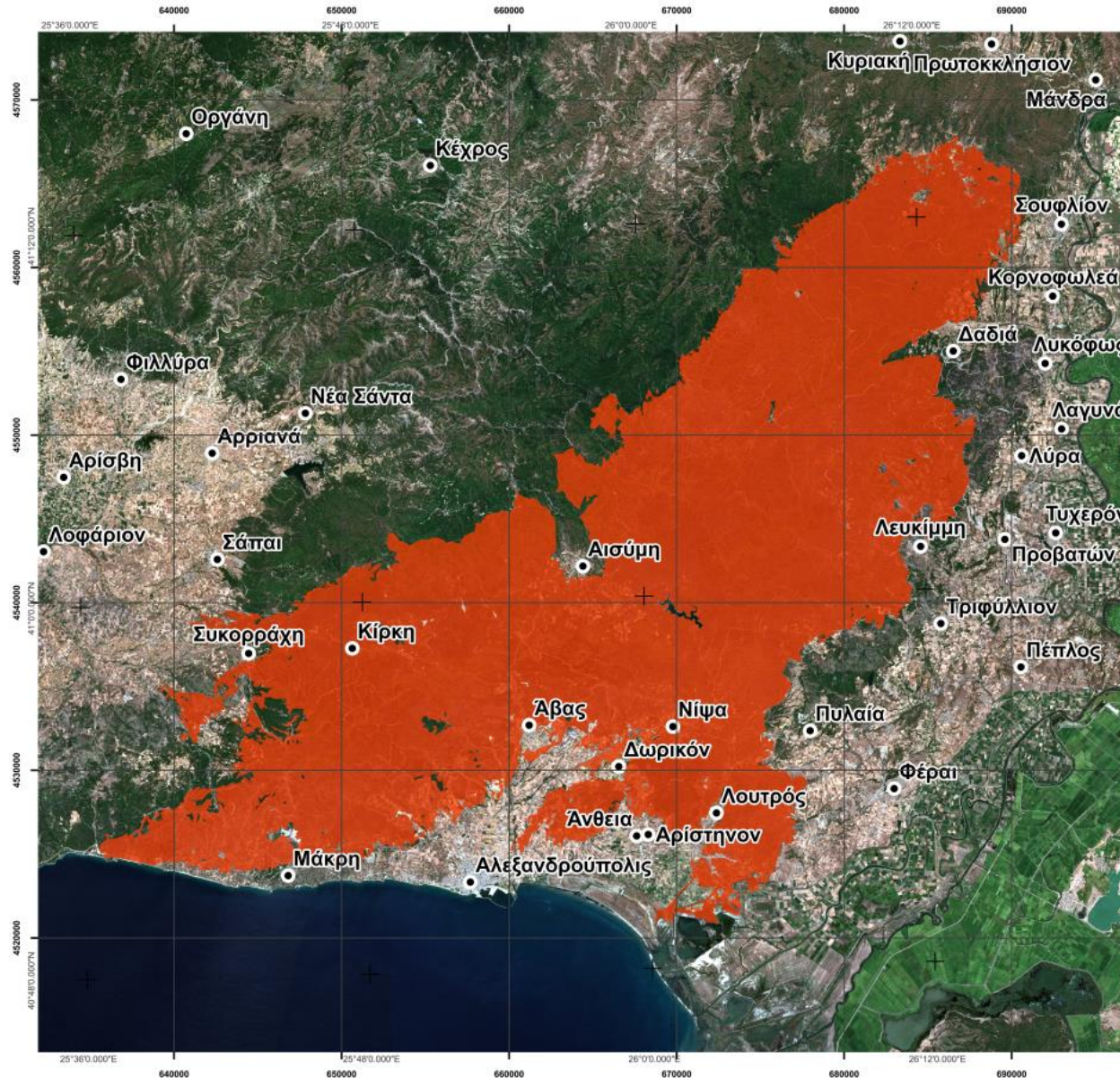

ΕΒΡΟΣ
Πυρκαγιά
19.08.2023

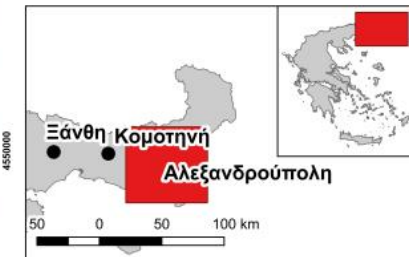

 Καμένη έκταση 97080.81 εκτάρια

Υπόβαθρο:
 Δορυφορική εικόνα Sentinel-2 (10μ Ημερομηνία λήψης 12.09.2023)

Χαρτογραφική πληροφορία:
1:220000
0 5,000 10,000 15,000 m

Πλέγμα: Προβολικό σύστημα ΕΓΣΑ'87
Σταυροί: Γεωγραφικό σύστημα WGS 84

Η χαρτογράφηση εντάσσεται στο πλαίσιο του ερευνητικού προγράμματος "Εθνικό Παρατηρητήριο Δασικών Πυρκαγιών - ΕΠΑΔΑΠ", το οποίο υλοποιείται από το εργαστήριο Δασικής Διαχειριστικής και Τηλεπισκόπησης του ΑΠΘ σε συνεργασία με τη Γενική Διεύθυνση Δασών και Δασικού Περιβάλλοντος του Υπουργείου Περιβάλλοντος και Ενέργειας



Διευκρινίζεται ότι η περίμετρος της πηλίκουσας έκτασης, όπως έχει αποτυπωθεί μετά από ανάλυση δορυφορικών εικόνων, μέσω της υπηρεσίας NOFFI-OBAM, απεικονίζει την κατάσταση κατά την ημέρα και ώρα λήψης των εικόνων από τους δορυφόρους και σε καμία περίπτωση δεν είναι δεσμευτική και δεν υποκαθιστά την οριοθέτηση πηλίκουσας έκτασης από τους αρμόδιους φορείς και υπηρεσίες με βάση τα ισχύοντα θεσμικά πλαίσια.



Παράρτημα Β

Χάρτης Περιοχής Παρέμβασης ΟΧΕ «ΕΒΡΟΣ-ΜΕΤΑ» συγκριτικά με την καμένη έκταση πυρκαγιάς Αυγούστου 2023

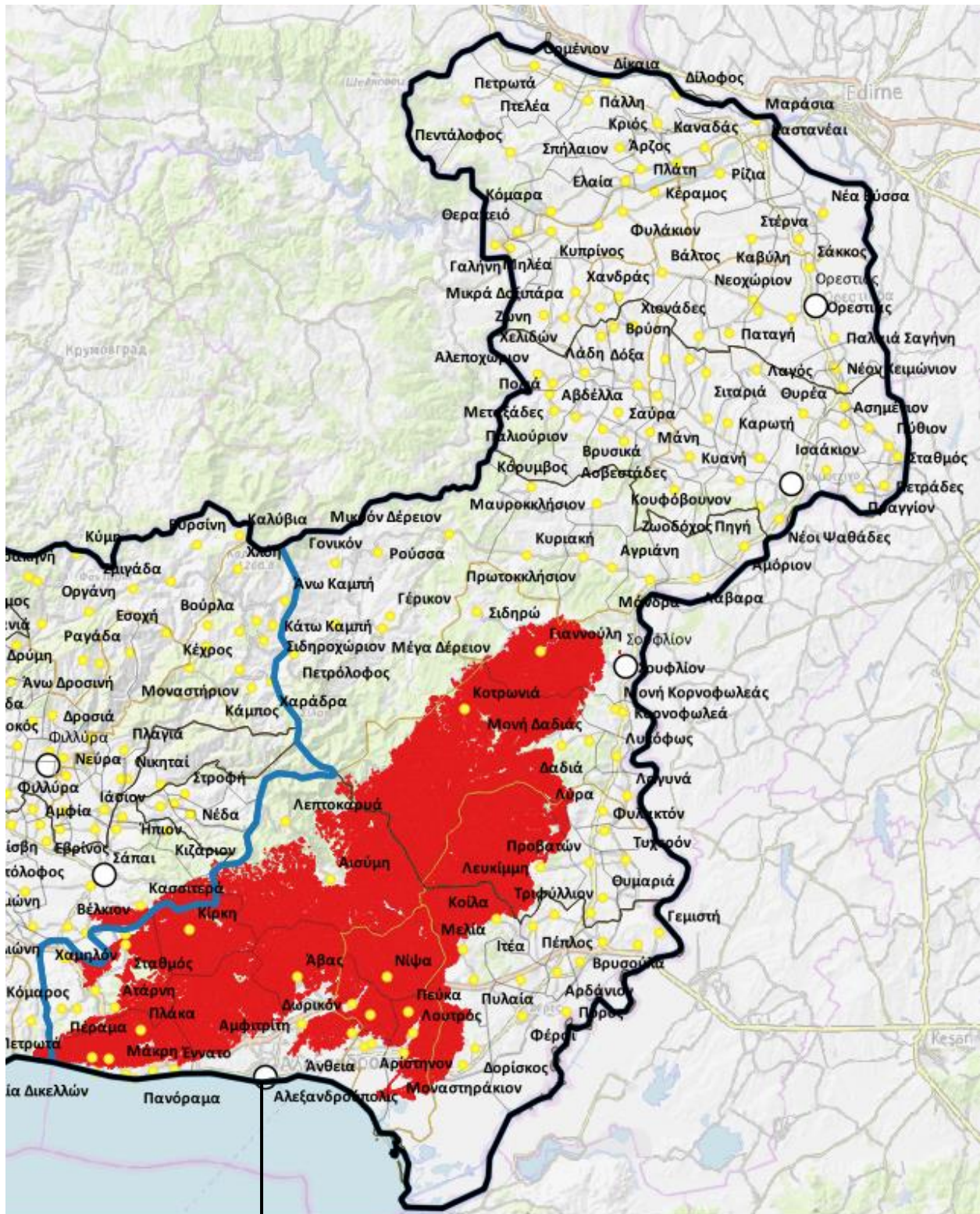

Εκτός του οικισμού της Αλεξανδρούπολης

Ολοκληρωμένη Χωρική Επένδυση (ΟΧΕ) «ΕΒΡΟΣ-ΜΕΤΑ»

Παράρτημα Γ

Ενδεικτική Κατανομή Χρηματοδοτικού Σχήματος ΟΧΕ «ΕΒΡΟΣ-ΜΕΤΑ» σε Προτεραιότητες/Ειδικούς Στόχους και Πεδία Παρέμβασης

Προτεραιότητα	Ειδικός στόχος	Ταμείο	Πεδίο Παρέμβασης	Διαθέσιμη Συγχρηματοδοτούμενη Δημόσια Δαπάνη	Συνεισφορά στην αντιμετώπιση της κλιματικής αλλαγής
1	RSO1.3	ΕΤΠΑ	021. Επιχειρηματική ανάπτυξη και διεθνοποίηση ΜΜΕ, συμπεριλαμβανομένων παραγωγικών επενδύσεων	6.000.000	0%
5	RSO5.2	ΕΤΠΑ	058. Προσαρμογή στα μέτρα για την αντιμετώπιση της κλιματικής αλλαγής και πρόληψη και διαχείριση των κινδύνων που συνδέονται με το κλίμα: πλημμύρες και κατολισθήσεις (συμπεριλαμβανομένων της ευαισθητοποίησης, της πολιτικής προστασίας και των συστημάτων διαχείρισης καταστροφών, των υποδομών και των προσεγγίσεων με βάση το οικοσύστημα)	3.500.000	100%
5	RSO5.2	ΕΤΠΑ	093. Άλλες ανακατασκευές και εκσυγχρονισμοί οδών (αυτοκινητοδρόμων, εθνικών, περιφερειακών ή τοπικών οδών)	5.500.000	0%
4B	ESO4.11	ΕΚΤ	159. Μέτρα για την αναβαθμισμένη παροχή υπηρεσιών φροντίδας σε επίπεδο οικογενειών και τοπικών κοινοτήτων	5.000.000	0%
Σύνολο				20.000.000 €	

ΕΤΠΑ

RSO1.3 Ενίσχυση της βιώσιμης ανάπτυξης και της ανταγωνιστικότητας των ΜΜΕ και δημιουργία θέσεων εργασίας στις ΜΜΕ, συμπεριλαμβανομένων των παραγωγικών επενδύσεων.

RSO5.2 Ενίσχυση της ολοκληρωμένης και χωρίς αποκλεισμούς κοινωνικής, οικονομικής και περιβαλλοντικής τοπικής ανάπτυξης, του πολιτισμού, της φυσικής κληρονομιάς, του βιώσιμου τουρισμού και της ασφάλειας, σε περιοχές πλην των αστικών.

ΕΚΤ

ESO4.11 Ενίσχυση της ισότιμης και έγκαιρης πρόσβασης σε ποιοτικές, βιώσιμες και οικονομικά προσιτές υπηρεσίες, περιλαμβανομένων υπηρεσιών που προάγουν την πρόσβαση σε στέγαση και υπηρεσιών φροντίδας με επίκεντρο τον άνθρωπο, συμπεριλαμβανομένης της υγειονομικής περίθαλψης-εκσυγχρονισμός των συστημάτων κοινωνικής προστασίας, συμπεριλαμβανομένης της πρόσβασης στην κοινωνική προστασία, με ειδική έμφαση στα παιδιά και στις μειονεκτούσες ομάδες·βελτίωση της προσβασιμότητας, μεταξύ άλλων για άτομα με αναπηρίες, της αποτελεσματικότητας και της ανθεκτικότητας των συστημάτων υγειονομικής περίθαλψης και των υπηρεσιών μακροχρόνιας περίθαλψης.



Ολοκληρωμένη Χωρική Επένδυση (ΟΧΕ) «ΕΒΡΟΣ-ΜΕΤΑ»

Παράρτημα Δ
Δείκτες ανά Ειδικό Στόχο της ΟΧΕ «ΕΒΡΟΣ-ΜΕΤΑ»

Προτεραιότητα	Ειδικός στόχος	Ταμείο	Τύπος Δείκτη	Κωδικός	Ονομασία	Μονάδα μέτρησης	Ορόσημο Δείκτη (2024) ^{F1}	Στόχος Δείκτη (2029) ^{F1}
1	RSO1.3	ΕΤΠΑ	Εκρών	RCO01	Υποστηριζόμενες επιχειρήσεις (από τις οποίες: πολύ μικρές, μικρές, μεσαίες, μεγάλες)	Επιχειρήσεις	25	140
1	RSO1.3	ΕΤΠΑ	Εκρών	RCO02	Επιχειρήσεις που υποστηρίζονται με επιχορηγήσεις	Επιχειρήσεις	25	140
1	RSO1.3	ΕΤΠΑ	Αποτελέσματος	RCR01	Θέσεις εργασίας που δημιουργήθηκαν στις υποστηριζόμενες οντότητες	Ετήσια ισοδύναμα πλήρους απασχόλησης		150
1	RSO1.3	ΕΤΠΑ	Αποτελέσματος	RCR02	Ιδιωτικές επενδύσεις που αντιστοιχούν σε δημόσια στήριξη (από τις οποίες: επιχορηγήσεις, χρηματοδοτικά μέσα)*	Ευρώ		35.000.000
5	RSO5.2	ΕΤΠΑ	Εκρών	RCO74	Πληθυσμός που καλύπτεται από έργα στο πλαίσιο στρατηγικών για ολοκληρωμένη χωρική ανάπτυξη	Άτομα	0	60.000
5	RSO5.2	ΕΤΠΑ	Εκρών	RCO75	Στρατηγικές για ολοκληρωμένη χωρική ανάπτυξη που υποστηρίζονται	συνεισφορές σε στρατηγικές	0	2
5	RSO5.2	ΕΤΠΑ	Εκρών	RCO76	Ολοκληρωμένα έργα χωρικής ανάπτυξης	έργα	0	40
5	RSO5.2	ΕΤΠΑ	Αποτελέσματος	PSR998	Φορείς που συμμετέχουν στη διαμόρφωση της εταιρικής σχέσης	Συμμετέχοντες		20
4B	ESO4.11	ΕΚΤ	Εκρών	PSO807	Αριθμός νέων κοινωνικών δομών που υποστηρίζονται	Αριθμός δομών	0	5
4B	ESO4.11	ΕΚΤ	Αποτελεσμάτων	PSR807	Αριθμός επωφελουμένων των νέων κοινωνικών δομών	αριθμός ατόμων		150

F1: Οι τιμές των οροσίων των δεικτών εκροής για τα έτη 2024 και 2029 αφορούν στο σύνολο του ΠεΠ ΑΜΘ 2021-2027

